



programa
sampa
+rural
acelerando hortas

Incentivando os
agricultores de São Paulo

ADE SAMPA
AGÊNCIA SÃO PAULO DE DESENVOLVIMENTO



**CIDADE DE
SÃO PAULO**
DESENVOLVIMENTO
ECONÔMICO
E TRABALHO

Agência São Paulo de Desenvolvimento - ADE SAMPA

A ADE SAMPA é um Serviço Social Autônomo criado com o intuito de promover **políticas de desenvolvimento** que contribuam para a redução de desigualdades regionais da cidade de São Paulo. Desenvolve programas e projetos para a **geração de emprego e renda e fomento ao empreendedorismo**, principalmente apoiando pequenas e médias empresas.

Dentre seus objetivos específicos, busca estimular o fortalecimento de cadeias produtivas por meio de oportunidades que facilitem a produção, a transformação e distribuição de produtos e serviços, fomentando os setores vocacionais da cidade, como a agricultura e a gastronomia.



Objetivos



Impulsionar organizações que desenvolvam atividades de produção agrícola em áreas urbanas, periurbanas e rurais



Implementar tecnologias sociais e/ou sustentáveis



Permitir o acesso de alimentos mais seguros e saudáveis pela população periférica



Objetivos Específicos

Selecionar

20

Projetos

em Espaços de Práticas Agrícolas (EPA) que apresentem atividades a serem desenvolvidas com o recurso e as especificações desta chamada

Ofertar

6

Meses

de orientação técnica e gerencial mensal especialmente nos temas: marketing, acesso a mercado, precificação, vendas, logística, dentre outros que se fizerem necessários

Disponibilizar

R\$ 30 mil

Trinta mil Reais

Pagamento feito em 2 parcelas:

- 1ª parcela com 60% do valor total (R\$ 18.000,00) no início da execução do projeto; e
- 2ª parcela com os 40% do valor total (R\$12.000,00) mediante a aprovação da prestação de contas.

Espaços de Práticas Agrícolas (EPA)

São locais onde acontecem **atividades sociais de cultivo**, produção e processamento de gêneros alimentícios ou não alimentícios, **praticadas nos espaços urbanos e rurais**, que contribuem para o desenvolvimento econômico e social considerando sua **multifuncionalidade**.

Organização da Sociedade Civil (OSC)

São **entidades privadas e sem fins lucrativos**, cujas atividades buscam atender o interesse público. São **instituições autônomas, legalmente constituídas e formadas pelo livre interesse e associação dos indivíduos**, fazendo parte então do Terceiro Setor da economia.

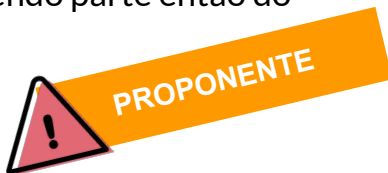

Assuntos da Live

- Identificação do problema;
- Exemplo de tecnologia social e sustentável;
- Explicação do Plano de Trabalho;
- Como fazer a inscrição de forma online;
- Dúvidas relacionadas ao projeto.



Como identificar um problema?

Necessidade Sentida

Um desejo ou uma insatisfação constante relatada.

Necessidade Expressa

Ações observadas devido a um problema.

Necessidade Normativa

Um problema identificado por técnicos ou dados públicos

Necessidade Comparativa

Algo identificado quando comparado com outro público similar

O Problema

Quando uma necessidade é identificada por uma ou mais perspectivas, pode-se dizer que é um problema.

O que são tecnologias sociais?



Transformação
Social



Desenvolvimento
Participativo



Contexto Local



Simplicidade



Baixo Custo



Replicabilidade



Viabilização de
empreendimentos
populares

Exemplo: Mulheres Protagonistas No Beneficiamento De Produtos Agroecológicos

Cooperativa Agropecuária de Alagoas

Problema: Ociosidade das cooperadas e o desperdício dos alimentos nos quintais produtivos

Solução: Construção da Casa de Beneficiamento de Produtos Agroecológicos de doces e geleias de frutas, além de outros produtos como o bolos, pães e biscoitos

Fonte: Fundação Banco do Brasil



Exemplo: Mulheres Protagonistas No Beneficiamento De Produtos Agroecológicos Cooperativa Agropecuária de Alagoas

Recursos necessários: espaço físico ajustado a legislação sanitária, utensílios de cozinha e equipamentos; embalagens recicláveis/ biodegradáveis; computador, impressora, etiquetas artesanais.

Resultados: inserção das mulheres no mercado público e privado, geração de renda e conscientização da sociedade para o impacto do uso de agrotóxicos e sistemas de produção convencionais.

Fonte: Fundação Banco do Brasil



O Projeto

Cada projeto deverá apresentar um problema ou uma necessidade de um ou até 3 (três) Espaços de Práticas Agrícolas (EPA) que possa ser atendida por uma solução tecnológica social e/ou sustentável.

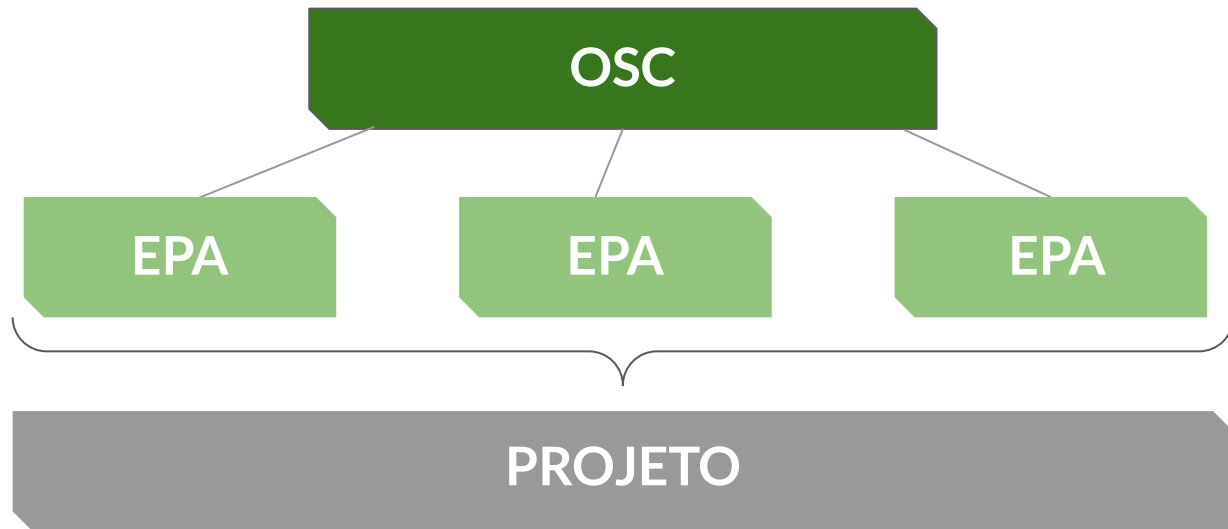

Estrutura do Plano de Trabalho

1. Dados do Proponente	2. Composição da Equipe
3. Apresentação do Projeto	4. Cadastro dos EPAs
5. Estrutura do Projeto	6. Descrição orçamentária

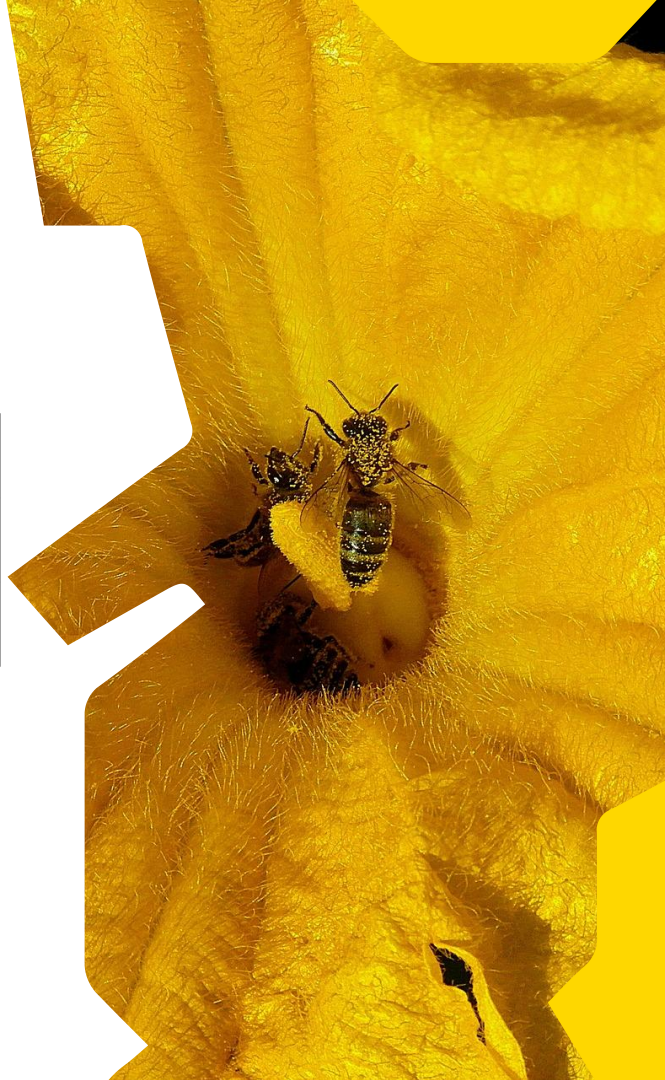

1. Dados do Proponente

Tipo de Entidade:	<input type="checkbox"/> Entidade Privada Sem Fins Lucrativos <input type="checkbox"/> Associação <input type="checkbox"/> Cooperativa <input type="checkbox"/> Outros. Especifique _____
Razão Social:	
CNPJ:	
Endereço:	
Zona(s) de atuação:	<input type="checkbox"/> Sul <input type="checkbox"/> Leste <input type="checkbox"/> Centro <input type="checkbox"/> Oeste <input type="checkbox"/> Norte
Data de Fundação (DD/MM/AAAA)	__/__/____

Dados sobre a organização que realizará a proposta

Nome do Representante Legal:			
Nome Social*:			
Nº de RG		Nº de CPF:	
Data de Nascimento (DD/MM/AAAA)	__/__/____	Telefone:	() ____-____
Profissão:		Estado Civil:	
Email:			
Gênero**:	<input type="checkbox"/> Mulher Cis <input type="checkbox"/> Mulher Trans <input type="checkbox"/> Homem Cis <input type="checkbox"/> Homem Trans <input type="checkbox"/> Prefere não declarar		
Cor da pele: (autodeclaração)	<input type="checkbox"/> Amarela (Oriental) <input type="checkbox"/> Branca <input type="checkbox"/> Indígena <input type="checkbox"/> Parda <input type="checkbox"/> Preta <input type="checkbox"/> Prefere não declarar		

1. Dados do Proponente

O que é feito pela organização?

Quantas pessoas trabalham na realização dessas atividades?

Quantas pessoas são beneficiadas diretamente e indiretamente por essas atividades?

Como essas pessoas vão ajudar no projeto como um todo?

Descreva as atividades desenvolvidas pela organização. O que é feito no dia a dia, atribuições e razões da existência da organização.

Quantas pessoas compõem a organização?

Quantas pessoas são beneficiadas pela organização?

Comente como será o envolvimento das pessoas beneficiadas no projeto: na identificação do problema, no planejamento e na execução das atividades.

1. Dados do Proponente

As pessoas que trabalham na organização pertencem a esses grupos?



Assinale caso os seguintes públicos sejam <u>pertencentes</u> à organização	
<input type="checkbox"/>	Pessoas autodeclaradas pretas ou pardas
<input type="checkbox"/>	Mulheres
<input type="checkbox"/>	Pessoas com Deficiência (PCD)
<input type="checkbox"/>	Indígenas
<input type="checkbox"/>	Comunidades quilombolas
<input type="checkbox"/>	Outras comunidades tradicionais
<input type="checkbox"/>	Idosos
<input type="checkbox"/>	Pessoas LGBTQIA+
<input type="checkbox"/>	População em situação de rua

2. Composição da equipe do projeto

Nome	Função no projeto	Telefone	Email

Quem são as pessoas que irão realizar o projeto?
Funcionários, voluntários, beneficiários, etc.

Qual é a responsabilidade de cada pessoa no projeto?

3. Apresentação do projeto

Uma breve apresentação do que o projeto vai fazer e quais foram as razões para que ele acontecesse

Título do Projeto:
Resumo do Projeto: <i>Explicar as razões pelas quais a entidade se sente motivada para a implantação e o funcionamento do projeto</i>
Quantos Espaços de Práticas Agrícolas (EPA) serão beneficiados pela proposta?

4. Espaços de Práticas Agrícolas (EPA)

- Tipo de espaço (**comunitário ou particular**);
- Nome do espaço ou proprietário;
- Endereço Completo do EPA;
- Acompanhamentos recebidos pelo EPA (**Prefeitura e/ou Entidades**);
- Tipos de acompanhamentos;
- Contribuição do espaço para a região;
- Sobre as pessoas que trabalham no espaço (**voluntariamente ou remunerados**);
- Tipo de modo de produção (**convencional, orgânico, agroecológico ou em transição**);
- Certificação;
- Boas práticas ambientais; e
- Presença de públicos de minorias identitárias.



Deve ser preenchido um por espaço!



5. Estrutura do projeto

PROBLEMA

Exemplo:

Ociosidade das cooperadas e o desperdício dos alimentos nos quintais produtivos

Descrever de forma objetiva qual foi a necessidade identificada nos espaços que deseja-se trabalhar.

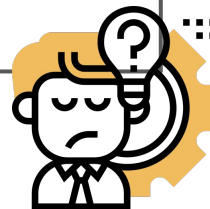

SOLUÇÃO

Exemplo:

Construção da Casa de Beneficiamento de Produtos Agroecológicos de doces e geleias de frutas, além de outros produtos como bolos, pães e biscoitos.

Descrever sucintamente o que se pretende fazer com os recursos financeiros do projeto quantificando e qualificando o que será realizado/implantado

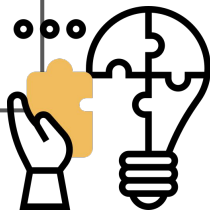

- R\$ 12 mil para a reforma da agroindústria,
- R\$ 10 mil para equipamentos,
- R\$ 5 mil para utensílios,
- R\$ 3 mil para equipamentos e materiais de escritório,

Totalizando R\$ 30 mil reais.

OBJETIVO GERAL



Indica como o projeto poderá contribuir para a minimização do problema e como poderá causar impacto na comunidade. Responder “o que”, “o problema”, “onde”

Exemplo:

Diminuir a ociosidade das mulheres cooperadas e o desperdício dos alimentos nos quintais produtivos da Cooperativa Agropecuária de Alagoas

OBJETIVOS ESPECÍFICOS

São os desdobramentos do objetivo geral, expressando diretamente os resultados esperados.
Conjunto de ações que juntas fazem chegar ao objetivo geral.



Exemplo:

- Qualificar o trabalho das mulheres cooperadas;
- Identificar os alimentos produzidos nos quintais produtivos;
- Potencializar o uso da agroindústria;
- Produzir embalagens sustentáveis; e
- Gerar renda para as mulheres do campo.

VIABILIDADE

Explicar através de análise simplificada dos recursos materiais, humanos, financeiros, entre outros, existentes que comprovam a viabilidade técnica e econômica do projeto.

O que já existe hoje no espaço e/ou organização que pode garantir que o projeto vai ser bem sucedido?

CONTRAPARTIDA

Realização de atividades de impacto positivo na comunidade local.

IMPACTO

Quais serão as mudanças causadas pelo projeto na vida dos beneficiários e para a região a curto, médio e longo prazo?

Exemplo:

Inserção das mulheres no mercado público e privado, geração de renda e conscientização da sociedade para o impacto do uso de agrotóxicos e sistemas de produção convencionais.

ATIVIDADES

Cronograma de Execução (atividades do projeto e da contrapartida) <i>Descrever as atividades e assinalar (ou colorir) o mês na qual será realizada</i>						
Atividades	Mês 1	Mês 2	Mês 3	Mês 4	Mês 5	Mês 6
1. Mobilização das mulheres	■					
2. Reforma da agroindústria		■	■	■		
3.						
4.						
5.						
6.						
7.						
8.						
9.						
10.						

METAS E INDICADORES

Elencar as metas e os resultados esperados e os indicadores propostos para cada atividade descrita do projeto:

Atividades	Metas	Indicadores Propostos
1. Mobilização das mulheres	1.1 20 mulheres participando das oficinas	1.1.a nº de mulheres que participaram de 3 ou + oficinas
2.	2.1	2.1.a

O que se pretende atingir com a atividade?

Como medir?

6. Descrição orçamentária mensal

Como organizar?

Liste todas as
despesas de
todas as
atividades



Organize as despesas
por categorias
(Recursos Humanos,
equipamentos, etc.)



Conforme o
cronograma de
atividades, some o
quanto de cada
categoria vai ser
utilizado por mês

Exemplo:

Tipo de Despesa	Mês 1	Mês 2	Mês 3	Mês 4	Mês 5	Mês 6	Total
Equipamentos	-	R\$ 1.200,00	R\$ 3.600,00	-	R\$ 3.000,00	-	R\$ 7.800,00
Serviços/ m. obra	-	-	R\$ 3.000,00	R\$ 2.000,00	R\$ 2.000,00	R\$ 2.000,00	R\$ 9.000,00
Material/ bem consumo	-	-	-	R\$ 5.000,00	-	R\$ 2.900,00	R\$ 7.900,00
Comunicação	R\$ 1.500,00	-	R\$ 2.000,00	-	R\$ 1.800,00	-	R\$ 5.300,00
Total:	R\$ 1.500,00	R\$ 1.200,00	R\$ 8.600,00	R\$ 7.000,00	R\$ 6.800,00	R\$ 4.900,00	R\$ 30.000,00



programa
sampa
+rural
acelerando hortas

ADE SAMPA
AGÊNCIA SÃO PAULO DE DESENVOLVIMENTO



CIDADE DE
SÃO PAULO
DESENVOLVIMENTO
ECONÔMICO
E TRABALHO

adesampa.com.br/hortasurbanas
hortasurbanas@adesampa.com.br